

# かおる通信

## 議会報告

No.89

2019年11月

(連絡先)

## 我妻かおる事務所

宮城県遠田郡美里町青生字新鳴瀬172  
TEL 0229-33-2637  
FAX 0229-33-3320  
E-Mail w-kaoru@luck.ocn.ne.jp

### 任意のほが「実質義務化」



お元気ですか。6月会議と9月会議が一緒の報告委となってしまいました。これまでのように、一般質問の内容を中心に報告したいと思います。

台風等の被害が広範囲に広がり「地球温暖化」の影響がさらに大きくなるのか、不安が強まります。地球上の人間が互いに殺し合っている場合ではないだろうという思いです。ましてやそれを金儲けに利用している(軍需産業)などもってのほかです。今回も「議会だより」と合わせ読んで読んでいただきたいと思います。

美里町議会議員 我妻 薫

(問) マイナンバーカードの取得を公務員に実質義務化と新聞報道された。政府からの指示内容、町の対応は。

(答) 共済組合の組合員及びその被扶養者に対して、令和2年3月までにマイナンバーカードを取得するよう勧奨してほしいとのこと。

(問) カードの取得は強制、義務か。

(答) 強制ではなく任意。

(問) 組合員以外の被扶養者、家族の名前まで印字した申請書となっているが。

(答) 組合員のみでなく共済に加入して

いる扶養者も名前が記載される。

(問) 権力を持っている人から名前が書かれた申請書を出されたら判こ押しして出せばいい。これが法でいう任意といえるのか。

(答) あくまでも任意であるという意思をしっかりと伝えて配布する。

(問) 15歳未満の子供たちにもカードを持たせようという意味はどうか。

(答) 強制ではないので、職員、扶養者の判断、子供であれば親の判断になる。

(問) 15歳未満の子供を含め被扶養者の氏名を記載した申請書を、共済組合が発行する権限、法的な根拠を調べてほしい。

(答) 調査したい

(問) マイナンバーカードを健康保険証として本格運用となっているが。

(答) マイナンバーカードに健康保険証としての機能を持たせ、医療機関等で保険証のかわりとして利用することと認識。既存の保険証が利用できなくなるわけではない。

(問) マイナンバーカードは保険証の有効性を確認するための手段と理解してよいか。

(答) そのとおり認識している。

(問) 医療機関が医療情報を持っている機関と通信し確認を経た上であくまで医療行為を受けることができると。体制はどのように準備していくのか。

(答) 現在のところ一切そういう動きはない。

(問) 医療情報と高度な個人情報にアクセスするのは大変重要な課題。もう1年半しかないのに何の情報もないのか。

(答) 具体的な内容については来ていない。

(問) 自治体ポイントの内容は。また町の方針は。

(答) 自治体ポイント口座で管理し、各市町村が定めた用途により汎用的に利用。導入を前提として発行、使途などを検討する。

(問) ポイントはどこに記録されるか。

(答) マイキープラットフォームを管理する国のシステムで管理される。

(問) マイキープラットフォームを管理する国のシステムで管理される。

### 「健康保険証としての機能」のイメージ

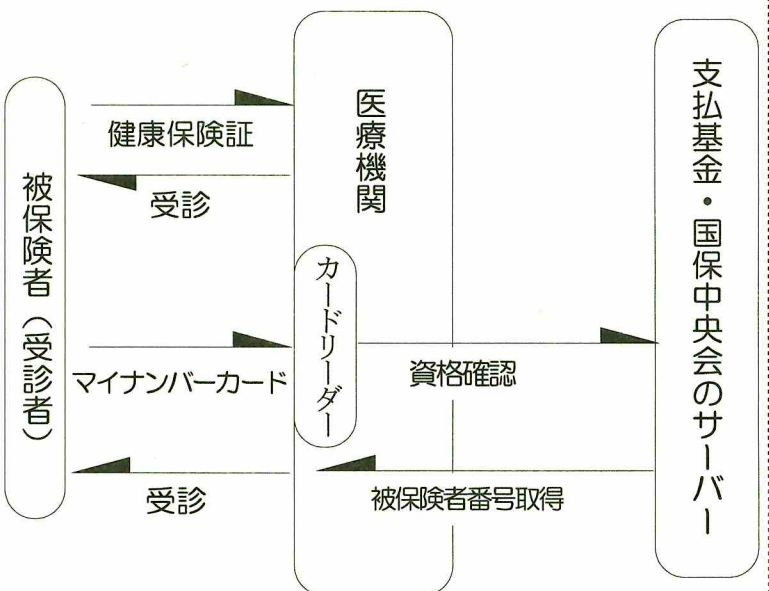

政府は「容易に見せてはならない」としていたマイナンバーが明示された「カード」を健康保険証代わりにすると言います。右図のとおり、医療機関は「カードリーダー」を準備して、カードの「ICチップ」を読み「資格確認をして」、やっと医療行為(診療)を行うことができるのです。この「カードリーダー」というIT機器等を準備する必要があります。

自治体ポイントを得るためにも、マイキープラットフォームに個人でアクセスするのに「カードリーダー」が必要と言われています。

IT機器を急速に、必要以上に広げ、利益を得るのは誰か。そして個人情報はどうなるか?

号外

## 社会新報

発行所 社会民主党全国連合機関紙宣伝局 週刊(水曜日発行)  
〒104-0043 東京都中央区新富3-18-17 TEL 03(3553)3787・FAX 03(3553)3788  
定価180円(税別) 送料700円(税別) 送料164円



6月会議一般質問

住基カードの効果は金額に見合ったほどない

(問) 住民基本台帳カードの総発行枚数はいくらか、また、その収入と支出総額は幾らか。

(答) 総枚数は、626枚。

平成18年度以降の手数料収入は、25万3,000円、

支出経費はICカード作成委託料の83万7,269円を含めて2,337万9,000円。

(問) その収入と経費の差額は国から補填されているか。

(答) 財源は交付税で算定されており、差額の補填はない。

(問) 平成24年度のシステム改修業務委託料1,218万円は基準財政需要額にどれくらい算入されているか。

(答) 81万4,000円ほど算定されている。

(問) かなり持ち

出しが多いことになるが、業務効果はどうか。

(答) 金額に見合ったほどない。

(問) 現在活用されている枚数は。

(答) 令和元年6月1日現在、226枚。

(問) 「サービスが向上」と評価する声はどれくらいか。

(答) 限定的と感じている。

(問) 全国で1兆円ぐらいの税金が投じられており、自治体の負担も多い。

(答) 国の施策であり、我々だけではないとはいえない。

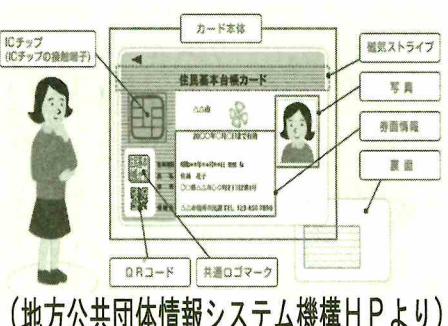

(地方公共団体情報システム機構HPより)

ポイント還元 1,000億円  
プレミアム商品券 498億円

消費税率を10%に上げるために声だかで叫ばれている景気対策の一部で、導入するための行政コストがこれだけかかることが参議院の質疑で明らかになりました。

カード支払いに対応するレジなど、商店が準備しなければならない諸経費も大きいと言わなければなりません。

前述の「カードリーダー」の経費等も考えると誰のため、何のための税率アップ、マイナンバーなのか、熟慮が必要なようです。

自然界にない物質の危険

(問) 本町は「核と人類は共存できない」と

を基本に核兵器廃絶と原子力に依存しない社会を目指しているが学校教育では。

(答) 原爆の投下による広島、長崎の悲劇や、福島県の原子力発電所の事故による過去の歴史を学ぶ必要を考えている。

(問) 文部科学省は昨年9月に「放射線副読本」を発行した。教育委員会ではどう受

けとめ、どう対応か。

(答) 科学的な正しい知識を身につけ、理解を深める指導の一助と認識。

(問) 原子力発電所事故の影響は風評被害だけが強調されている。自然界にないものが原子力発電所の中でつくり出されるという

事実には全然触れないで、「自然界に放射能はいっぱいあるから気にしなくてもいい」と安心感を植えつけようとするのは問題。

(答) 原子力災害も含めた避難訓練、なぜ避難するかをきちんと指導

「これまでの想定」以上の対策が必要か

台風15号、19号、さらに21号と関係した低気圧、と3度にわたる大雨等の各地での被害は「これまでの想定」での対策では充分でないことが明らかになりました。写真は、美女川の氾濫と、越水が心配される鳴瀬川の状況です。鳴瀬川も中州が大きくなってきており、中流堰の設置でなおさら河床が高くなり危険が増すものと心配しています。河床を下げる浚渫も必要だと思います。

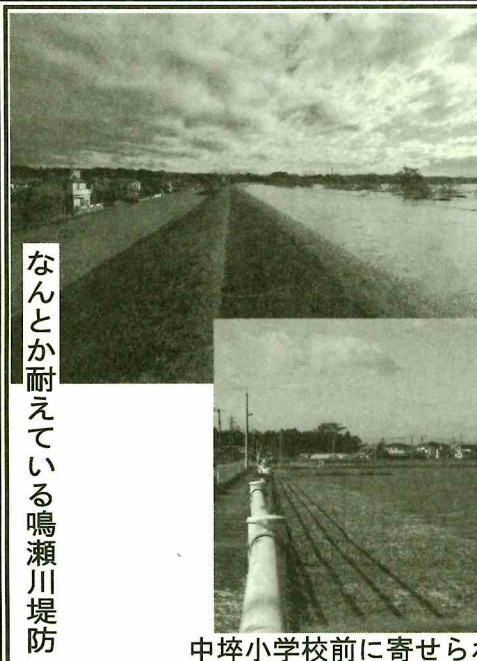

なんとか耐えている鳴瀬川堤防

中卒小学校前に寄せられた稲わら

【編集後感】  
○ 丸森の実家も床上浸水し、見舞いの言葉を多くいただいています。

● 吉田川の決壊は以前から堤防の弱点を指摘していたところのこと。

○ 避難所のあり方も「先進国のもではない」との声も強まっています。

● アメリカからは莫大な税金を使って爆買いしても、国民生活の基本的なところには「金がない」という政府。

○ 消費税を高くして、IT関連企業や大企業の利潤確保に税金を使う。

● 大学入試問題も、経済格差、地域格差の拡大が隠せなくなり、制度導入の延期となったものの、根本は変わっていません。弱者や地方へ金が回るような政治が求められています。

